



Consiliul Local al municipiului Slatina

Strada M. Kogălniceanu nr. 1, Slatina, Olt, 230080,
telefon. 0249/439377; 439233 fax: 0249/439336
e.-mail: office@primariaslatina.ro site: www.primariaslatina.ro

Nr. 113/15.04.2026

HOTĂRÂRE

Referitoare la: reorganizarea, aprobarea organigramei, statului de funcții, Regulamentului de Organizare și Funcționare ale Direcției Administrarea Străzilor și Iluminatului Public

CONSILIUL LOCAL AL MUNICIPIULUI SLATINA, întrunit în ședința extraordinară din data de 15.04.2026.

Având în vedere:

- referatul de propunere nr.1411/07.04.2026 al Direcției Administrarea Străzilor și Iluminatului Public Slatina;
- nota justificativă nr.1411/1/07.04.2026 a Direcției Administrarea Străzilor și Iluminatului Public Slatina;
- referatul de aprobare al Primarului municipiului Slatina nr.37219/07.04.2026;
- raportul de specialitate nr.37231/07.04.2026, întocmit de Direcția Generală Juridică;
- raportul de specialitate nr.37233/07.04.2026, întocmit de Direcția Generală Economică;
- raportul de specialitate nr.37234/07.04.2026 întocmit de Direcția Generală Proiecte și Investiții-Serviciul Investiții Publice;
- raportul de specialitate nr.37236/07.04.2026, întocmit de Direcția Generală Proiecte și Investiții-Serviciul Proiecte cu Finanțare Internațională;
- raportul de specialitate nr.37237/07.04.2026, întocmit de Direcția Generală Management - Serviciul Resurse Umane Relații cu Publicul;

În conformitate cu prevederile:

- Constituției României
- art. 3 alin. (2), art. 57 alin.(4), din Legea nr. 24/2000 privind normele de tehnică legislativă pentru elaborarea actelor normative, republicată, cu modificările și completările ulterioare;
- Legii nr.53/2003 privind Codul muncii, republicată, cu modificările și completările ulterioare;
- Legii nr.153/2017 privind salarizarea personalului plătit din fonduri publice, cu modificările și completările ulterioare;
- Legii nr. 367/2022 privind dialogul social, cu modificările și completările ulterioare;
- Ordonanței de urgență nr. 7/2026 pentru modificarea și completarea unor acte normative, precum și pentru adoptarea unor măsuri pentru creșterea capacității financiare a unităților administrativ-teritoriale;
- Legii nr. 230/2006 a serviciului de iluminat public, cu modificările și completările ulterioare;
- Legii serviciilor comunitare de utilități publice nr. 51/2006, cu modificările și completările ulterioare;
- Ordinului A.N.R.S.C. nr. 86/2007 pentru aprobarea Regulamentului - cadru al serviciului de iluminat public cu modificările și completările ulterioare;
- HCL nr.102/26.05.2005 referitoare la: aprobare înființare Serviciului Public de Iluminat Public, aprobarea organigramei, statului de funcții, Regulamentului de organizare și funcționare pentru Serviciului Public de Iluminat Public;
- HCL nr.263/22.10.20210 referitoare la: aprobare reorganizarea Serviciului Public de Iluminat Public din municipiul Slatina;
- HCL nr. 87/2025 privind reorganizarea, aprobarea organigramei, statului de funcții, Regulamentului de organizare și funcționare ale Direcției Administrarea Străzilor și Iluminatului Public;

Luând în considerare:

- adresa nr.16861/16.03.2026 emisă de către Instituția Prefectului – Județul Olt înregistrată la Primăria municipiului Slatina cu nr. 28523/18.03.2026;

- avizului comisiei de buget, finanțe, juridice și de disciplină și al comisiei pentru muncă și protecție socială din cadrul Consiliului Local al Municipiului Slatina;

În conformitate cu prevederile art. 5 lit. cc), art. 129 alin. (1), alin. (2) lit. a și d), și ale art.129 alin. (7) lit. n), art. 136 alin. (1) coroborate cu art. 139, alin. (1) și art. 196 alin. (1), lit. a), art. 197 din O.U.G. nr. 57/2019 privind codul administrativ, cu modificările și completările ulterioare;

HOTĂRĂȘTE:

Art. 1. (1) Se aprobă reorganizarea Serviciului Public Direcția Administrarea Străzilor și Iluminatului Public la nivel de Serviciu Iluminat Public, serviciu public de interes local cu personalitate juridică.

(2) Reorganizarea Serviciului Public Direcția Administrarea Străzilor și Iluminatului Public se va face cu respectarea prevederilor privind personalul angajat și protecția socială, potrivit art.173 și 174 din Legea nr.53/2003 privind Codul Muncii, cu modificările și completările ulterioare.

Art. 2. Se aprobă organigrama Serviciului Iluminat Public, serviciu public de interes local cu personalitate juridică, prevăzut cu un număr de 13 funcții de personal contractual, din care 1 funcție de personal contractual de conducere-șef serviciu și 12 funcții de personal contractual execuție, potrivit anexei nr. 1 care face parte integrată din prezenta hotărâre.

Art. 3. Se aprobă statul de funcții al Serviciului Iluminat Public, potrivit anexei nr. 2 care face parte integrată din prezenta hotărâre.

Art. 4. Se aprobă Regulamentul de organizare și funcționare al Serviciului Iluminat Public, potrivit anexei nr. 3 care face parte integrată din prezenta hotărâre.

Art. 5. Anexele nr. 1, 2 și 3 fac parte integrantă din prezenta hotărâre.

Art. 6. Activitățile de administrare a străzilor și Parcărilor din municipiul Slatina, vor fi asigurate de Primarul municipiului Slatina, prin Direcția Administrare Patrimoniu.

Art. 7. (1) Drepturile și obligațiile Serviciului Public Direcția Administrarea Străzilor și Iluminatului Public Slatina, vor fi preluate, după cum urmează:

a) Serviciul Iluminat Public este continuatorul activităților specifice de iluminat public, administrarea și exploatarea stațiilor de încărcare electrică a vehiculelor și autovehiculelor electrice;

b) Direcția Administrare Patrimoniu este continuatorul activităților de administrare a străzilor și a parcărilor de pe raza administrativ teritorială a municipiului Slatina;

(2) Predarea - primirea activităților prevăzute la alin.(1) și a situațiilor financiare se efectuează în termen de 30 de zile de la data adoptării prezentei hotărâri.

Art. 8. Prezenta hotărâre se va aduce la cunoștință publică pe pagina de internet a Primăriei Municipiului Slatina și se comunică la:

- Instituția Prefectului - Județul Olt;
- Primarul municipiului Slatina;
- Direcția Administrarea Străzilor și Iluminatului Public;
- Direcția Administrare Patrimoniu;
- Direcția Generală Economică.

Președinte de ședință,
Emil-Costin POPA

Contrasemnează,
Secretar general al municipiului Slatina
Mihai - Ion IDITA

Hotărârea a fost adoptată cu 12 voturi „PENTRU” și 7 „abțineri”.

- 19 - consilieri prezenți
- 2 - consilieri absenți
- 21 - consilieri în funcție.

Număr personal: 13

Posturi de conducere: 1

Posturi de execuție: 12

ORGANIGRAMA Serviciului Iluminat Public

Anexa nr. 1 la H.C.L. nr.113/15.04.2026

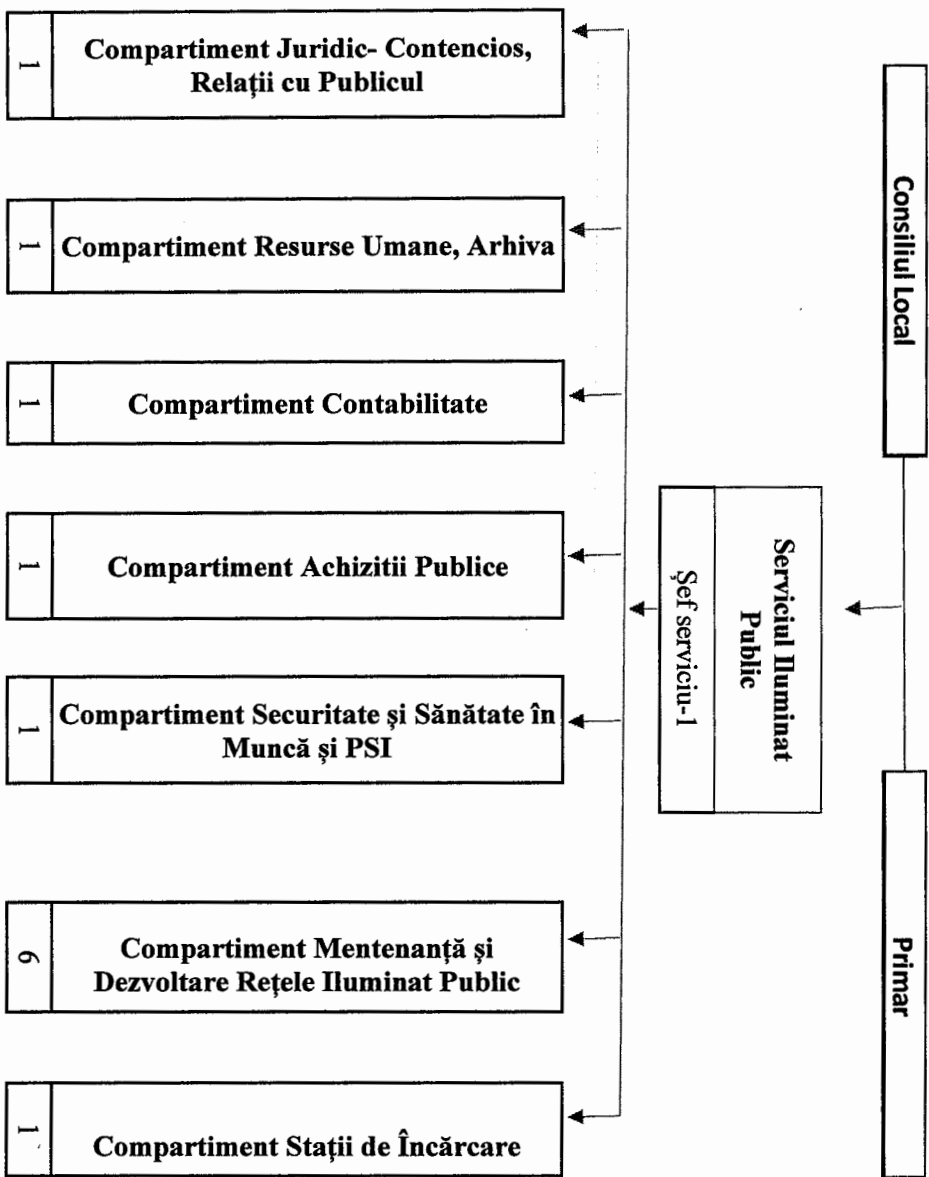

**Stat de funcții
Serviciul Iluminat Public**

Nr. crt	Nume și Prenume	Structura	Funcția contractuală		Treaptă profesională/ grad	Coeficient	Nivel studii	Perioada
			De conducere	De execuție				
1.			Șef serviciu		II	4,02	S	Nedeterminată
Compartiment Juridic – Contencios, Relații cu Publicul								
2.				Consilier juridic	II	2,01	S	Nedeterminată
Compartiment Resurse Umane, Arhivă								
3.				Inspector de specialitate	IA	2,62	S	Nedeterminată
Compartiment Contabilitate								
4.				Inspector de specialitate	IA	2,62	S	Nedeterminată
Compartiment Achiziții Publice								
5.				Inspector de specialitate	IA	2,62	S	Nedeterminată
Compartiment Securitate și Sănătate în Muncă și PSI								
6.				Inspector de specialitate	IA	2,62	S	Nedeterminată
Compartiment Mentenanță și Dezvoltare Rețele Iluminat Public								
7.				Inspector de specialitate	IA	2,62	S	Nedeterminată
8.				Inspector de specialitate	IA	2,62	S	Nedeterminată
9.				Muncitor calificat	I	1,44	G/M	Nedeterminată
10.				Muncitor calificat	I	1,44	G/M	Nedeterminată
11.				Muncitor calificat	IV	1,33	G/M	Nedeterminată
12.				Muncitor calificat	IV	1,33	G/M	Nedeterminată
Compartiment Stații de Încărcare								
13.				Inspector de specialitate	debutant	1,87	S	Nedeterminată

Președinte de ședință,
Emil-Costin POPA

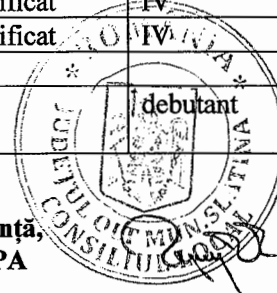

Regulament De Organizare și Funcționare al Activității Serviciului Iluminatului Public

**CAPITOLUL I
DISPOZIȚII GENERALE**

Art.1.(1) Prezentul regulament al Serviciului Iluminatului Public este elaborat în conformitate cu prevederile Legii a serviciului de iluminat public nr. 230/2006, Legii serviciilor comunitare de utilități publice nr. 51/2006 și Ordinului A.N.R.S.C. nr. 86/2007 pentru aprobarea Regulamentului-cadru al serviciului de iluminat public cu modificările și completările ulterioare.

1.2 Serviciului Iluminatului Public este un serviciu de interes public al municipiului Slatina organizat ca instituție publică cu personalitate juridică, cu sediul în Slatina, str. Drăgănești nr. 25A.

1.3 Elementele patrimoniale aflate în administrare sunt evidențiate anuale prin procesul de inventariere și sunt reflectate în bilanțul contabil al serviciului, conform prevederilor legale în vigoare.

Art.2.(1).Prezentul Regulament de Organizare și Funcționare al Serviciului Iluminatului Public este redactat în conformitate cu structura organizatorică (organigrama) aprobată, conform prevederilor legale în vigoare.

2.2 Cheltuielile pentru activitățile desfășurate de Serviciului Iluminatului Public în îndeplinirea atribuțiilor ce-i revin, se finanțează de la bugetul local.

2.3. Principiile generale care guvernează conduita profesională a personalului contractual din cadrul Serviciului Iluminat, sunt următoarele:

- a) supremația Constituției și a legii;
- b) autonomia locală și descentralizarea;
- c) prioritatea interesului public;
- d) responsabilitatea și răspunderea față de cetățeni;
- e) nediscriminarea și egalitatea tuturor cetățenilor;
- f) transparență, consultarea și antrenarea în decizii a cetățenilor;
- g) imparțialitatea și independența;
- h) profesionalismul;
- i) libertatea gândirii și a exprimării;
- j) integritatea morală;
- k) conservarea și protecția mediului înconjurător;
- l) protecția sănătății populației;
- m) asigurarea calității, continuității și securității serviciilor;
- n) dezvoltarea durabilă;
- o) administrarea corectă și eficientă a bunurilor din proprietatea publică sau privată a unităților administrativ teritoriale și a banilor publici.

Art.3.(1). Serviciul Public Iluminatului Public funcționează cu personal contractual încadrat cu contract individual de muncă încheiat în baza Legii nr. 53/2003 Codul Muncii. Personalului încadrat în cadrul Serviciului Public **Serviciul Iluminat Public** Slatina îi este interzis:

- a) să exprime în public aprecieri neconforme cu realitatea în legătură cu activitatea municipiului Slatina, cu politicile și strategiile ori cu proiectele de acte cu caracter normativ sau individual;

- b) să facă aprecieri neautorizate în legătură cu litigiile aflate în curs de soluționare și în care municipiul Slatina are calitatea de parte sau să furnizeze în mod neautorizat informații în legătură cu aceste litigii;
- c) să dezvăluie și să folosească informații în alte condiții decât cele prevăzute de lege;
- d) să acorde asistență și consultanță persoanelor fizice sau juridice în vederea promovării de acțiuni juridice ori de altă natură împotriva statului sau autorității ori instituției publice în care își desfășoară activitatea.

În relațiile cu persoanele fizice și cu reprezentanții persoanelor juridice care se adresează Serviciului Iluminatului Public, personalul încadrat în cadrul acesteia are obligația să manifeste un comportament bazat pe respect, bună-credință, corectitudine, integritate morală și profesională.

(2) personalul contractual are obligația de a rezolva, în termenele stabilite de către superiorii ierarhici, lucrările și sarcinile repartizate.

Art.4. Principalele tipuri de relații funcționale și modul de stabilire al acestora, la nivelul Serviciului Public **Serviciul Iluminat Public**, se prezintă astfel:

A. Relații de autoritate ierarhică:

- a) subordonarea Șefului de Serviciu față de Primarul municipiului Slatina;
- b) subordonarea personalului de execuție față de Șef Serviciu.

B. Relații de cooperare

- a) se stabilesc între compartimentele din structura organizatorică a Serviciului Public **Serviciul Iluminat Public** și compartimentele corespondente din cadrul unităților subordonate Consiliului Local al municipiului Slatina;
- b) se stabilesc între compartimentele din structura organizatorică a Serviciului Public **Serviciul Iluminat Public** și compartimente similare din cadrul Primăriei municipiului Slatina.

C. Relații de reprezentare

- a) reprezentarea în relațiile cu terții se realizează de către șef serviciu. Acesta poate acorda mandat, prin decizie, în limitele legislației în vigoare, personalului compartimentelor din structura organizatorică în relațiile cu celelalte entități publice sau private, din țară sau străinătate;
- b) persoanele care reprezintă autoritatea sau instituția publică în cadrul unor organizații internaționale, instituții de învățământ, conferințe, seminarii și alte activități cu caracter internațional au obligația să promoveze o imagine favorabilă a instituției, în limita mandatului încredințat;

D. Relații de inspecție și control

Se stabilesc între compartimentele cu atribuții de inspecție și control, compartimentele sau personalul mandatat de conducerea instituției și entitățile, interne sau externe, publice sau private, care desfășoară activități supuse inspecției și controlului, conform competențelor stabilite prin legi și alte acte normative în vigoare.

Art. 5.(1) Prevederile prezentului regulament se aplica Serviciului Iluminatului Public - din municipiul Slatina.

(2) Prezentul regulament stabilește cadrul juridic unitar privind desfasurarea serviciului de iluminat public, definind modalitățile și condițiile ce trebuie îndeplinite pentru asigurarea serviciului, indicatorii de performanță, condițiile tehnice, raporturile dintre operator și utilizator.

(3) Prevederile prezentului regulament se aplica, de asemenea, la proiectarea, executarea, recepționarea, utilizarea și întreținerea componentelor sistemului de iluminat public.

(4) Operatorii serviciului de iluminat public, indiferent de forma de proprietate, organizare și de modul în care este organizată gestiunea serviciului în cadrul unităților administrativ-teritoriale, se vor conforma prevederilor prezentului regulament.

(5) Condițiile tehnice și indicatorii de performanță prevăzuți în prezentul regulament-cadru au caracter obligatoriu.

(6) Orice dezvoltare a rețelei electrice de joasă tensiune destinată iluminatului public se face cu respectarea prezentului regulament.

Art. 6. Desfasurarea serviciului de iluminat public trebuie să asigure satisfacerea unor cerințe și nevoi de utilitate publică ale comunităților locale, și anume:

- a) ridicarea gradului de civilizație, a confortului și a calității vieții;
- b) creșterea gradului de securitate individuală și colectivă în cadrul comunităților locale, precum și a gradului de siguranță a circulației rutiere și pietonale;
- c) punerea în valoare, prin iluminat adecvat, a elementelor arhitectonice și peisagistice ale localităților, precum și marcarea evenimentelor festive și a sărbătorilor legale sau religioase;
- d) susținerea și stimularea dezvoltării economico-sociale a localităților;
- e) funcționarea și exploatarea în condiții de siguranță a infrastructurii aferente serviciului.

Art. 7. În sensul prezentului regulament, termenii și noțiunile utilizate se definesc după cum urmează:

7.1. autorități de reglementare competente - Autoritatea Națională de Reglementare pentru Serviciile Comunitare de Utilități Publice, denumită în continuare A.N.R.S.C., și Autoritatea Națională de Reglementare în Domeniul Energiei, denumită în continuare A.N.R.E.;

7.2. balast - dispozitiv montat în circuitul de alimentare a unei sau mai multor lampi cu descărcări, având drept scop limitarea curentului la valoarea necesară;

7.3. beneficiari ai serviciului de iluminat public - comunitatea locală în ansamblul ei;

7.4. caracteristici tehnice - totalitatea datelor și elementelor de natură tehnică, referitoare la o instalație sau la un sistem de iluminat;

7.5. dispozitiv (corp) de iluminat - aparatul de iluminat care servește la distribuția, filtrarea sau transmisia luminii produse de la una sau mai multe lampi către exterior;

7.6. echipament de măsurare - aparatura și ansamblul instalațiilor care servesc la măsurarea parametrilor serviciului de iluminat public furnizat;

7.7. efect de grota neagră - senzație vizuală realizată la trecerea de la o valoare foarte mare a luminanței la o altă mult mai mică;

7.8. exploatarea/utilizarea sistemului de iluminat public - ansamblu de operațiuni și activități executate pentru asigurarea continuității și calității serviciului de iluminat public în condiții tehnicoeconomice și de siguranță corespunzătoare;

7.9. factor de mentinere a fluxului luminos - raportul între fluxul luminos al unei lampi la un moment dat al vieții sale și fluxul luminos inițial, lampa funcționând în condițiile specificate;

7.10. flux luminos ρ - mărimea derivată din fluxul energetic, evaluată prin acțiunea sa luminoasă asupra unui observator fotometric de referință;

7.11. grad de asigurare in furnizare - nivel procentual de asigurare a furnizarii serviciului necesar utilizatorului, intr-un interval de timp, precizat in anexa la contractul de furnizare/prestare a serviciului de iluminat public;

7.12. igniter - dispozitiv care produce impulsuri de tensiune destinate sa amorseze o lampa cu descarcari fara preincalzirea electrozilor;

7.13. iluminare E - raportul dintre fluxul luminos receptat de o suprafata si aria respectiva;

3.14. iluminare medie $E(m)$ - media aritmetica a iluminarilor pe suprafata de calcul avuta in vedere;

7.15. iluminare minima $E(\min)$ - cea mai mica valoare a iluminarii punctuale pe suprafata de calcul avuta in vedere;

7.16. iluminat arhitectural - iluminatul destinat punerii in evidenta a unor monumente de arta sau istorice ori a unor obiective de importanta publica sau culturala pentru comunitatea locala;

7.17. iluminat ornamental - iluminatul zonelor destinate parcurilor, spatiilor de agrement, pietelor, targurilor si altora asemenea;

7.18. iluminat ornamental-festiv - iluminatul temporar utilizat cu ocazia sarbatorilor si altor evenimente festive;

7.19. iluminat stradal-pietonal - iluminatul cailor de acces pietonal;

7.20. iluminat stradal-rutier - iluminatul cailor de circulatie rutiera;

7.21. indicatori de performanta garantati - parametri ai serviciului de iluminat public prestat, pentru care se stabilesc niveluri minime de calitate si pentru care sunt prevazute penalizari in licenta sau in contractele de delegare de gestiune, in cazul nerealizarii lor;

7.22. indicatori de performanta generali - parametri ai serviciului de iluminat public prestat, pentru care se stabilesc niveluri minime de calitate, urmariti la nivelul operatorilor si care reprezinta conditii de acordare sau de retragere a licentei, dar pentru care nu sunt prevazute penalizari in contractele de delegare de gestiune, in cazul nerealizarii lor;

7.23. indice de prag TI - cresterea pragului perceptiei vizuale TI, care conduce la orbirea inconfortabila, caracterizand orbirea provocata de sursele de lumina aflate in campul vizual, in raport cu luminanta medie a caii de circulatie;

7.24. intensitate luminoasa I - raportul dintre fluxul luminos elementar emis de sursa si unghiul solid elementar pe directia data;

7.25. intretinere - ansamblul de operatii de volum redus, executate periodic sau neprogramat in activitatea de exploatare, avand drept scop mentinerea in stare tehnica corespunzatoare a diferitelor subansambluri ale instalatiilor;

7.26. lampi cu descarcari - lampi a caror emisie luminoasa este produsa printr-o descarcare electrica intr-un gaz sau in vapori metalici ori intr-un amestec de mai multe gaze si/sau vapori metalici;

7.27. lampi cu incandescenta - lampi a caror emisie luminoasa este produsa cu filamentul incalzit la incandescenta prin trecerea unui curent electric;

7.28. lampi cu incandescenta cu halogen - lampi incandescente avand, in balonul de constructie speciala, un mediu de un anumit halogen, care creeaza un ciclu regenerativ al filamentului pentru marirea duratei de functionare si pentru realizarea unui flux emis aproximativ constant;

7.29. lampi cu incandescenta cu utilizari speciale - lampi cu filament central, lampi ornamentale, lampi cu reflector, lampi foto;

7.30. licenta - actul tehnic si juridic emis de A.N.R.S.C., prin care se recunoaste calitatea de operator al serviciului de iluminat public, precum si capacitatea si dreptul de a presta acest serviciu;

7.31. luminanta L - raportul dintre intensitatea luminoasa elementara emisa de catre ochiul observatorului si suprafata aparenta de emisie;

7.32. luminanta maxima $L(\max)$ - cea mai mare valoare a luminantei de pe suprafata de calcul avuta in vedere;

7.33. luminanta medie $L(m)$ - media aritmetica a luminantelor de pe suprafata de calcul avuta in vedere;

7.34. luminanta minima $L(\min)$ - cea mai mica valoare a luminantei de pe suprafata de calcul avuta in vedere;

7.35. nivel de iluminare/nivel de luminanta - nivelul ales pentru valoarea iluminarii/luminantei;

7.36. operator - persoana juridica titulara a unei licente de furnizare/prestare, emisa de autoritatea competenta;

7.37. punct de delimitare in cazul sistemelor folosite exclusiv pentru iluminatul public - punctul de separare intre sistemul de distributie a energiei electrice si sistemul de iluminat public, care se stabileste la punctul de racord al cablurilor de plecare din tablourile si cutiile de distributie;

7.38. punct de delimitare in cazul sistemelor folosite atat pentru iluminatul public, cat si pentru distributia energiei electrice - punctul de separare intre sistemul de distributie a energiei electrice si sistemul de iluminat public, care se stabileste la clemele de racord ale coloanelor de alimentare a corpurilor de iluminat public;

7.39. raport de zona alaturata SR - raport intre iluminarea medie de pe o portiune de 5 m latime sau mai putin, daca spatiul nu o permite, de o parte si de alta a sensurilor de circulatie, si iluminarea medie a caii de circulatie de pe o latime de 5 m sau jumatate din latimea fiecarui sens de circulatie, daca aceasta este mai mica de 5 m;

7.40. reabilitare - ansamblul de operatiuni efectuate asupra unor echipamente si/sau instalatii care, fara modificarea tehnologiei initiale, restabilesc starea tehnica si de eficienta a acestora la un nivel apropiat de cel avut la inceputul duratei de viata;

7.41. retea electrica de joasa tensiune destinata iluminatului public - ansamblu de posturi de transformare, cutii de distributie, echipamente de comanda/control si masura, instalatii de legare la pamant, conductoare, izolatoare, cleme, armaturi, stalpi, fundatii, console, aparate de iluminat si accesorii destinate exclusiv iluminatului public;

7.42. serviciu de iluminat public - activitate de utilitate publica si de interes economic si social general, aflata sub autoritatea Consiliului Local al Municipiului Slatina, care are drept scop asigurarea iluminatului rutier, arhitectural, pietonal, ornamental si ornamental-festiv;

7.43. sistem de distributie a energiei electrice - totalitatea instalatiilor detinute de un operator de distributie care cuprinde ansamblul de linii, inclusiv elemente de sustinere si de protectie ale acestora, statii electrice, posturi de transformare si alte echipamente electroenergetice conectate intre ele, cu tensiunea de linie nominala pana la 110 kV inclusiv, destinate transmiterii energiei electrice de la retelele electrice de transport sau de la producatori catre instalatiile proprii ale consumatorilor de energie electrica;

7.44. sistem de iluminat public - ansamblu tehnologic si functional, amplasat intr-o dispunere logica in scopul realizarii unui mediu luminos confortabil si/sau functional si/sau estetic, capabil sa asigure desfasurarea in conditii optime a unei activitati, spectacol, sport, circulatiei, a unui efect luminos estetic-arhitectural si altele, alcatuit din constructii, instalatii si echipamente specifice, care cuprinde:

- linii electrice de joasa tensiune, subterane sau aeriene;
- corpuri de iluminat, console si accesorii;
- puncte de aprindere, cutii de distributie, cutii de trecere;
- echipamente de comanda, automatizare si masurare;
- fundatii, elemente de sustinere a liniilor, instalatii de legare la pamant, conductoare, izolatoare, cleme, armaturi, utilizate pentru iluminatul public;

7.45. sursa de lumina/lampa - obiectul sau suprafata care emite radiatii optice in mod uzual vizibile, produse prin conversie de energie, si care este caracterizata printr-un ansamblu de proprietati energetice, fotometrice si/sau mecanice;

7.46. tablou electric de alimentare, distributie, conectare/deconectare - ansamblu fizic unitar ce poate contine, dupa caz, echipamentul de protectie, comanda, automatizare, masura si control, protejat impotriva accesului accidental, destinat sistemului de iluminat public;

7.47. temperatura de culoare corelata $T(c)$ - temperatura radiatorului integral, a carui culoare, perceputa datorita incalzirii, se aseamana cel mai mult, in conditiile de observare precizate, cu cea perceputa a unui stimul de culoare de aceeaasi stralucire;

7.48. uniformitate generala a iluminarii $U(0)[E]$ - raportul dintre iluminarea minima si iluminarea medie, ambele considerate pe toata suprafata de calcul;

7.49. uniformitate generala a luminantei $U(0)[L]$ - raportul dintre luminanta minima si luminanta medie, ambele considerate pe toata suprafata de calcul;

7.50. uniformitatea longitudinala a luminantei $U(1)[L]$ - raportul dintre luminanta minima si luminanta maxima, ambele considerate in axul benzii de circulatie al zonei de calcul si in directia de desfasurare a traficului rutier;

3.51. utilizatori – Consiliul Local al Municipiului Slatina in calitate de reprezentant al membrilor comunitatii locale precum si persoane juridice beneficiare ale Serviciului de iluminat public din Municipiul Slatina.

7.52. zona alaturata - suprafata din vecinatatea imediata a caii de circulatie, aflata in campul vizual al observatorului;

7.53. C.N.R.I. - Comitetul National Roman de Iluminat;

7.54. C.I.E. - Comisia Internationala de Iluminat.

CAPITOLUL II

SECTIUNEA 1

Desfășurarea activității Serviciului Iluminatului Public

Art. 8. (1) Serviciul Iluminat Public este organizat la nivelul Municipiului Slatina în cadrul -, care dispune de un sistem de iluminat public.

(2) Gestiunea Serviciului Iluminatului Public este gestiune directa, având ca obiectiv atingerea si respectarea indicatorilor de performanta a serviciului.

(3) Consiliul Local al Municipiului Slatina va urmări obtinerea unui serviciu de iluminat public corespunzător interesului general al comunitatii locale.

Art. 9. (1) Sistemele de iluminat public sunt amplasate, pe terenuri aparținând domeniului public sau privat al unitatilor administrativ-teritoriale.

(2) Utilizarea unor elemente ale sistemului de distributie a energiei electrice pentru servicii si activitati publice, altele decât iluminatul public, se face cu aprobarea consiliului local al municipiului Slatina.

Art. 10.(1) Serviciul Iluminat Public va respecta si va îndeplini, la nivelul comunitatii locale, indicatorii de performanta prevazuti in prezentul regulament, aprobati prin hotarare a Consiliului Local,

(2) Consiliul Local al Municipiului Slatina pot aproba si alti indicatori de performanta in baza unor studii de oportunitate in care se va tine seama cu prioritate de necesitatile comunitatii locale, de starea tehnica si eficienta sistemelor de iluminat public existente, precum si de standardele minimale privind iluminatul public, prevazute de normele interne si ale Uniunii Europene in acest domeniu.

(3) Indicatorii de performanta se stabilesc cu respectarea prevederilor prezentului regulament al serviciului.

Art. 11. Sistemul de iluminat public se prevede pe toate caile de circulatie publica din localitate, cu respectarea principiilor ce guverneaza organizarea si functionarea serviciilor comunitare de utilitati publice.

Art. 12. Serviciul Iluminat Public trebuie sa îndeplineasca, concomitent, urmatoarele conditii de functionare:

- a) continuitatea din punct de vedere cantitativ si calitativ;
- b) adaptabilitate la cerintele concrete, diferite in timp si spatiu, ale comunitatii locale;
- c) satisfacerea judicioasa, echitabila si nepreferentiala a tuturor membrilor comunitatii locale, in calitatea lor de beneficiari ai serviciului;

- d) tarificarea pe baza de competitie a serviciului prestat;
- e) administrarea si gestionarea serviciului in interesul comunitatilor locale;
- f) respectarea reglementarilor specifice in vigoare din domeniul transportului, distributiei si utilizarii energiei electrice;
- g) respectarea valorilor minimale din standardele privind iluminatul public, prevazute de normele interne si ale Uniunii Europene in acest domeniu, care sunt identice cu cele ale C.I.E..

SECTIUNEA 2

Principiile si obiectivele Serviciului Iluminatului Public

Art. 13(1) Serviciul Iluminat Public se realizeaza cu respectarea principiului:

- a) autonomiei locale;
- b) descentralizarii serviciilor publice;
- c) subsidiaritatii si proportionalitatii;
- d) responsabilitatii si legalitatii;
- e) asocierii intercomunitare;
- f) dezvoltarii durabile si corelarii cerintelor cu resursele;
- g) protectiei si conservarii mediului natural si construit;
- h) asigurarii igienei si sanatatii populatiei;
- i) administrarii eficiente a bunurilor din proprietatea publica sau privata a unitatilor administrativ-teritoriale;
- j) participarii si consultarii cetatenilor;
- k) liberului acces la informatiile privind serviciile publice.

(2) Serviciul Iluminat Public are ca obiective:

- a) satisfacerea interesului general al comunitatii;
- b) satisfacerea cat mai completa a cerintelor beneficiarilor;
- c) protejarea intereselor beneficiarilor;
- d) intarirea coeziunii economico-sociale la nivelul comunitatilor locale;
- e) asigurarea dezvoltarii durabile a unitatilor administrativ-teritoriale;
- f) cresterea gradului de securitate individuala si colectiva in cadrul comunitatilor locale;
- g) punerea in valoare, prin iluminat adecvat, a elementelor arhitectonice si peisagistice ale localitatilor;
- h) ridicarea gradului de civilizatie, a confortului si a calitatii vietii;
- i) marirea gradului de siguranta a circulatiei rutiere si pietonale;
- j) crearea unui ambient plăcut;
- k) asigurarea functionarii si exploatarei in conditii de siguranta, rentabilitate si eficienta economica a infrastructurii aferente serviciului.

Art. 14. In exercitarea atributiunilor sale Serviciul Iluminat Public va urmari atingerea urmatoarelor obiective:

- a) orientarea serviciilor catre beneficiari, membri ai comunitatii;
- b) asigurarea calitatii si performantelor sistemelor de iluminat public, la nivel compatibil cu directivele Uniunii Europene;
- c) respectarea normelor privind Serviciul Iluminat Public stabilite de C.I.E., la care Romania este afiliata, respectiv de C.N.R.I.;
- d) asigurarea accesului nediscriminatoriu al tuturor membrilor comunitatii locale la Serviciul Iluminat Public;
- e) reducerea consumurilor specifice prin utilizarea unor corpuri de iluminat performante, a unor echipamente specializate si prin asigurarea unui iluminat public judicios;
- f) promovarea investitiilor, in scopul modernizarii si extinderii sistemului de iluminat public;
- g) asigurarea, la nivelul localitatilor, a unui iluminat stradal si pietonal adecvat necesitatilor de confort si securitate, individuala si colectiva, prevazute de normele in vigoare;

h) asigurarea unui iluminat arhitectural, ornamental si ornamental-festiv, adecvat punerii in valoare a edificiilor de importanta publica si/sau culturala si marcarii prin sisteme de iluminat corespunzatoare a evenimentelor festive si a sarbatorilor legale sau religioase;

i) promovarea de solutii tehnice si tehnologice performante, cu costuri minime;

SECTIUNEA 3

Documentatie tehnica

Art. 15. (1) Prezentul regulament stabileste documentatia tehnica minima necesara desfasurarii serviciului.

(2) Regulamentul stabileste documentele necesare exploatarei, obligatiile proiectantului de specialitate, ale unitatilor de executie cu privire la intocmirea, reactualizarea, pastrarea si manipularea acestor documente.

(3) Detalierea prevederilor prezentului regulament-cadru privind modul de intocmire, pastrare si reactualizare a evidentei tehnice se va face prin instructiuni/proceduri de exploatare proprii, specifice principalelor tipuri de instalatii.

(4) Personalul de conducere al operatorului raspunde de existenta, completarea corecta si pastrarea documentatiilor tehnice conform prevederilor prezentului regulament-cadru.

(5) Proiectarea si executarea sistemelor de iluminat stradal-rutier, iluminat stradal-pietonal, iluminat arhitectural, iluminat ornamental si iluminat ornamental-festiv sau a partilor componente ale acestora se realizeaza in conformitate cu normativele si prescriptiile tehnice de proiectare si executie in vigoare, avizate de autoritatile de reglementare din domeniile de competenta; la proiectare se va tine seama de reglementarile in vigoare privind protectia si conservarea mediului.

Art. 16.(1) Fiecare operator trebuie sa detina, sa pastreze la sediul sau documentatia pusa la dispozitie de autoritatea administratiei publice locale, dupa caz, necesara desfasurarii in conditii de siguranta a serviciului de iluminat public.

(2) Operatorul, in conditiile alin. (1), va actualiza permanent urmatoarele documente:

a) planul cadastral si situatia terenurilor din aria de deservire;

b) planurile generale cu amplasarea constructiilor si instalatiilor aflate in exploatare, inclusiv cele subterane, actualizate cu toate modificarile sau completarile;

c) planurile cladirilor sau ale constructiilor speciale avand actualizate toate modificarile sau completarile;

d) studiile, datele geologice, geotehnice si hidrotehnice cu privire la terenurile pe care sunt amplasate lucrarile aflate in exploatare sau conservare;

e) cartile tehnice ale constructiilor;

f) documentatia tehnica a utilajelor si instalatiilor si, dupa caz, autorizatiile de punere in functiune a acestora;

g) planurile de executie ale partilor de lucrari sau ale lucrarilor ascunse;

h) proiectele de executie ale lucrarilor, cuprinzand memoriile tehnice, breviatele de calcul, devizele pe obiecte, devizul general, planurile si schemele instalatiilor si retelelor etc.;

i) documentele de receptie, preluare si terminare a lucrarilor cu:

- procese-verbale de masuratori cantitative de executie;
- procese-verbale de verificari si probe, inclusiv probele de performanta si garantie, buletinele de verificari, analiza si incercari;
- procese-verbale de realizare a indicatorilor tehnico-economici;
- procese-verbale de punere in functiune;
- procese-verbale de dare in exploatare;
- lista echipamentelor montate in instalatii cu caracteristicile tehnice;

- procese-verbale de preluare ca mijloc fix, in care se consemneaza rezolvarea neconformitatilor si a remedierilor;

j) schemele de functionare a instalatiilor, planurile de ansamblu, desenele de detaliu actualizate conform situatiei de pe teren, planurile de ansamblu si de detaliu ale fiecarei instalatii, inclusiv planurile si cataloagele pieselor de schimb;

k) parametrii luminotehnici de proiect si/sau rezultati din calcul, aferenti tuturor instalatiilor de iluminat public exploatate;

l) instructiunile furnizorilor de echipament sau ale organizatiei de montaj privind manipularea, exploatarea, intretinerea si repararea echipamentelor si instalatiilor, precum si cartile/fisele tehnice ale echipamentelor principale ale instalatiilor;

m) normele generale si specifice de protectie a muncii aferente fiecarui echipament, fiecarei instalatii sau fiecarei activitati;

n) avizele si autorizatiile legale de functionare pentru cladiri, laboratoare, instalatii de masura, inclusiv cele de protectie a mediului obtinute in conditiile legii;

o) inventarul instalatiilor si liniilor electrice, conform instructiunilor in vigoare;

p) instructiuni privind accesul in instalatii;

q) documentele referitoare la instruirea, examinarea si autorizarea personalului;

(3) Arhivarea se poate realiza si in format digital.

Art. 17. (1) Documentatia de baza a lucrarilor si datele generale necesare exploatarei, intocmite de agenti economici specializati in proiectare, se predau titularului de investitie odata cu proiectul lucrarii respective.

(2) Agentii economici care au intocmit proiectele au obligatia de a corecta toate planurile de executie, in toate exemplarele in care s-au operat modificari pe parcursul executiei si, in final, sa inlocuiasca aceste planuri cu altele noi, originale, actualizate conform situatiei reale de pe teren si sa predea proiectul, inclusiv in format optoelectronic, impreuna cu instructiunile necesare exploatarei, intretinerii si repararii instalatiilor proiectate.

(3) Organizatiile de executie si/sau montaj au obligatia ca, odata cu predarea lucrarilor, sa predea si schemele, planurile de situatii si de executie modificate conform situatiei de pe teren. In cazul in care nu s-au facut modificari fata de planurile initiale, se va preda cate un exemplar din aceste planuri, avand pe ele confirmarea ca nu s-au facut modificari in timpul executiei.

(4) In timpul executiei lucrarilor se interzic abaterile de la documentatia intocmita de proiectant, fara avizul acestuia.

Art. 18.(1) Autoritatile administratiei publice locale detinatoare de instalatii de iluminat public, precum si operatorii care au primit in gestiune delegata Serviciul Iluminat Public au obligatia sa-si organizeze o arhiva tehnica pentru pastrarea documentelor de baza prevazute la art. 13 alin. (1), organizata astfel incat sa poata fi gasit orice document cu usurinta.

(2) Pentru nevoile curente de exploatare se vor folosi numai copii de pe planurile, schemele si documentele aflate in arhiva.

(3) Instrainarea sub orice forma a planurilor, schemelor sau documentelor aflate in arhiva este interzisa.

(4) La incheierea activitatii operatorul va preda pe baza de proces-verbal intreaga arhiva pe care si-a constituit-o, fiind interzisa pastrarea de catre acesta a vreunui document original sau copie.

(5) Fiecare document va avea anexat un borderou in care se vor mentiona:

a) data intocmirii documentului;

b) numarul de exemplare originale;

c) calitatea celui care a intocmit documentul;

- d) numărul de copii executate;
- e) necesitatea copierii, numele, prenumele și calitatea celui care a primit copii ale documentului, numărul de copii primite și calitatea celui care a aprobat copierea;
- f) data fiecărei revizii sau actualizări;
- g) calitatea celui care a întocmit revizia/actualizarea și calitatea celui care a aprobat;
- h) data de la care documentul revizuit/actualizat a intrat în vigoare;
- i) lista persoanelor cărora li s-au distribuit copii după documentul revizuit/actualizat;
- j) lista persoanelor care au restituit la arhivă documentul primit anterior revizuirii/modificării.

Art. 19.(1) Toate echipamentele trebuie să aibă fișe tehnice care să conțină toate datele din proiect, din documentațiile tehnice predate de furnizori sau de executanți și din datele de exploatare luate de pe teren certificate prin acte de recepție care trebuie să confirme corespondența lor cu realitatea.

(2) Pe durata exploatării, în fișele tehnice se trec, după caz, date privind:

- a) incidentele sau avariile;
- b) echipamentele care au fost afectate ca urmare a incidentului sau avariei;
- c) incidentele sau avariile altor echipamente produse de incidentul sau avaria în cauză;
- d) reparațiile efectuate pentru înlăturarea incidentului/avariei;
- e) costul reparațiilor accidentale sau planificate;
- f) perioada cât a durat reparația, planificată sau accidentală;
- g) comportarea în exploatare între două reparații planificate;
- h) data scadenței și tipul următoarei reparații planificate (lucrări de întreținere curentă, revizii tehnice, i) data scadenței a următoarei verificări profilactice;
- j) buletinele de încercări periodice și după reparații.

(3) Fișele tehnice se întocmesc pentru aparatura, posturi de transformare, instalațiile de legare la pământ, echipamentele de comandă, automatizare, protecție și pentru instalațiile de teletransmisie și telecomunicații.

(4) Pentru expunerea instalațiilor de ridicat se va întocmi și folosi documentația cerută de normele legale în vigoare.

(5) Separat, se va ține o evidență a lucrărilor de întreținere curentă, revizii tehnice, reparații curente și capitale.

Art.20.(1) Toate echipamentele, precum și conductele, barele electrice, instalațiile independente, trebuie să fie numerotate după un sistem care să permită identificarea rapidă și ușor vizibilă în timpul exploatării.

(2) La punctele de conducere operativă a exploatării trebuie să se afle atât schemele generale ale instalațiilor, cât și schemele normale de funcționare.

(3) Schemele trebuie actualizate astfel încât să corespundă situației reale din teren, iar numerotarea și notarea din scheme trebuie să corespundă notării reale a instalațiilor conform alineatului (1).

(4) Schemele normale de funcționare vor fi afișate la loc vizibil.

Art. 21.(1) Instrucțiunile/procedurile tehnice interne pe baza cărora se realizează conducerea operativă a instalațiilor trebuie să fie clare, exacte, să nu permită interpretări diferite pentru o aceeași situație, să fie concise și să conțină date asupra echipamentului, metodelor pentru controlul stării acestuia, asupra regimului normal și anormal de funcționare și asupra modului de acționare pentru prevenirea incidentelor/avarțiilor.

(2) Instrucțiunile/procedurile tehnice interne trebuie să delimiteze exact îndatoririle personalului cu diferite specialități care concurează la exploatarea, întreținerea sau repararea echipamentului și trebuie să cuprindă cel puțin:

- a) îndatoririle, responsabilitățile și competențele personalului de deservire;
- b) descrierea construcției și funcționării echipamentului, inclusiv scheme și schițe explicative;

pornire/oprire, manevre in timpul exploatarei, manevre de scoatere si punere sub tensiune);

d) reguli de prevenire si lichidare a avariilor;

e) reguli de anuntare si adresare;

f) enumerarea functiilor/meseriilor pentru care este obligatorie insusirea instructiunii/procedurii si promovarea unui examen sau autorizarea;

g) masuri pentru asigurarea protectiei muncii.

(3) Instructiunile/procedurile tehnice interne se semneaza de coordonatorul locului de munca si sunt aprobate de persoana din cadrul personalului de conducere al operatorului desemnata in acest sens, mentionandu-se data intrarii in vigoare.

(4) Instructiunile/procedurile tehnice interne se revizuiesc anual sau ori de cate ori este nevoie, certificandu-se prin aplicarea sub semnatura a unei stampile "valabil pe anul.....". Modificarile si completarile se aduc la cunostinta sub semnatura personalului obligat sa le cunoasca si sa aplice instructiunea/procedura respectiva.

Art. 22.(1) Fiecare operator care desfasoara una sau mai multe activitati specifice Serviciului Iluminatului Public trebuie sa elaboreze, sa revizuiasca si sa aplice instructiuni/proceduri tehnice interne.

(2) In vederea aplicarii prevederilor alineatului (1) toti operatorii vor intocmi liste cu instructiunile/procedurile tehnice interne necesare, cu care vor fi dotate locurile de munca. Lista instructiunilor/procedurilor tehnice interne va cuprinde, dupa caz, cel putin:

a) instructiuni/proceduri tehnice interne generale;

b) instructiuni/proceduri tehnice interne pentru exploatarea instalatiilor principale, dupa caz:
- retelele de transport si distributie a energiei electrice destinate exclusiv iluminatului public;
- instalatii de masura si automatizare;
- instalatiile de comanda, semnalizari si protectii;

c) instructiuni/proceduri tehnice interne pentru executarea manevrelor curente;

d) instructiuni/proceduri tehnice interne pentru lichidarea avariilor;

e) instructiuni/proceduri tehnice interne pentru protectii si automatizari;

f) instructiuni/proceduri tehnice interne pentru executarea lucrarilor de intretinere.

Art.23. (1) In instructiunile/procedurile tehnice interne va fi descrisa schema normala de functionare a fiecarui echipament si pentru fiecare instalatie, mentionandu-se si celelalte scheme admise de functionare a instalatiei, diferite de cea normala, precum si modul de trecere de la o schema normala la alta varianta.

(2) Pe scheme se va figura simbolic starea normala a elementelor componente.

(3) Abaterile de la functionarea in schema normala se aproba de conducerea tehnica a operatorului si se consemneaza in evidentele operative ale personalului de deservire.

Art. 24. Personalul angrenat in desfasurarea serviciului va intocmi zilnic situatii cu datele de exploatare, daca acestea nu sunt inregistrate si memorate prin intermediul unui sistem informatic. Datele memorate in sistemul informatic sau cele intocmite de personalul operativ reprezinta forma primara a evidentei tehnice.

Art. 25. Documentatia operativa si evidentele tehnice trebuie examinate zilnic de personalul tehnic ierarhic superior, care va dispune masurile necesare pentru eliminarea eventualelor defecte si

deranjamente constatate in functionarea instalatiilor sau pentru cresterea eficientei si sigurantei in exploatare.

SECTIUNEA 4

Indatoririle personalului

Art. 26. (1) Personalul de deservire se compune din toti salariatii care deservesc instalatiile aferente infrastructurii serviciului de iluminat public avand ca sarcina de serviciu principala supravegherea functionarii si executarea de manevre in mod nemijlocit la un echipament, intr-o instalatie sau intr-un ansamblu de instalatii.

(2) Subordonarea pe linie operativa si tehnico-administrativa, precum si obligatiile, drepturile si responsabilitatile personalului de deservire operativa se trec in fisa postului si in regulamentele interne.

(3) Locurile de munca in care este necesara desfasurarea activitatii se stabilesc in functie de:

- a) gradul de periculozitate a instalatiilor si al procesului tehnologic;
- b) gradul de automatizare a instalatiilor;
- c) gradul de siguranta necesar in asigurarea serviciului;
- d) necesitatea supravegherii instalatiilor;
- e) existenta unui sistem de transmisie a datelor si a posibilitatilor de executare a manevrelor de la distanta;
- f) posibilitatea interventiei rapide pentru prevenirea si lichidarea incidentelor si avariilor.

(4) In functie de conditiile specifice de realizare a serviciului, operatorul poate stabili ca personalul sa-si indeplineasca atributiile de serviciu prin supravegherea mai multor instalatii amplasate in locuri diferite.

(5) Principalele lucrari ce trebuie cuprinse in fisa postului personalului de deservire, privitor la exploatare si executie, constau in:

- a) supravegherea instalatiilor;
- b) controlul curent al instalatiilor;
- c) executarea de manevre;
- d) lucrari de intretinere periodica;
- e) lucrari de intretinere neprogramate;
- f) lucrari de interventii accidentale.

Art. 27.(1) Lucrarile de intretinere periodice sunt cele prevazute in instructiunile furnizorilor de echipamente si se executa, de regula, fara intreruperea furnizarii serviciului.

(2) Lucrarile de intretinere curenta neprogramate se executa in scopul prevenirii sau eliminarii deteriorarilor, avariilor sau incidentelor si vor fi definite in fisa postului.

SECTIUNEA 5

Analiza si evidenta incidentelor si avariilor

Art. 28. (1) In scopul cresterii sigurantei in functionare a serviciului de iluminat si a continuitatii acestuia, operatorii vor intocmi proceduri de analiza operativa si sistematica a tuturor evenimentelor nedorite care au loc in instalatiile de iluminat, stabilindu-se masuri privind cresterea fiabilitatii echipamentelor, imbunatatirea activitatii de exploatare, intretinere, reparatii.

(2) Evenimentele ce se analizeaza se refera, in principal, la:

- a) defectiuni curente;
- b) deranjamente din retelele de transport si de distributie a energiei electrice, indiferent daca acestea sunt destinate exclusiv instalatiilor de iluminat sau nu;
- c) incidentele si avariile;

Art. 29.(1) Deranjamentele din rețele de distribuție a energiei electrice sunt acele defectiuni care conduc la întreruperea iluminatului public alimentat de la o ramură a rețelei de distribuție care asigură iluminatul unui singur obiectiv cultural, parc, alei, tunel, pod sau altele asemenea.

Art. 30. Se considera incidente următoarele evenimente:

- a) declansarea prin protecție sau oprirea voită a instalațiilor ce fac parte din sistemul de iluminat, indiferent de durată, dar care nu îndeplinesc condițiile de avarie;
- b) reducerea parametrilor luminotehnici sub limitele stabilite prin reglementări, pe o durată mai mare de 15 minute, ca urmare a defectiunilor din instalațiile proprii.

Art. 31. Prin excepție de la art. 26 nu se considera incidente următoarele evenimente:

- a) ieșirea din funcțiune a unei instalații ca urmare a acționării corecte a elementelor de protecție și automatizare, în cazul unor evenimente care au avut loc într-o altă instalație, ieșirea din funcțiune fiind consecința unui incident localizat și înregistrat în acea instalație;
- b) ieșirea din funcțiune sau retragerea din exploatare a unei instalații sau părți a acesteia, datorită unor defectiuni ce pot să apară în timpul încercărilor profilactice, corespunzătoare scopului acestora;
- c) ieșirea din funcțiune a unei instalații auxiliare sau a unui element al acesteia, dacă a fost înlocuit automat cu rezerva, prin funcționarea corectă a anclansării automate a rezervei, și nu a avut ca efect reducerea parametrilor luminotehnici;
- d) retragerea accidentală din funcțiune a unei instalații sau a unui element al acesteia în scopul eliminării unor defectiuni, dacă a fost înlocuit cu rezerva și nu a afectat calitatea serviciului prestat;
- e) retragerea din exploatare în mod voit a unei instalații pentru prevenirea unor eventuale accidente umane sau calamități;
- f) întreruperile sau reducerile cantitative convenite în scris cu utilizatorul.

Art. 32. Se considera avarii următoarele evenimente:

- a) întreruperea accidentală, totală sau parțială a iluminatului public pentru o perioadă mai mare de 4 ore, cu excepția celui arhitectural, ornamental și ornamental-festiv;
- b) întreruperea accidentală, totală sau parțială a iluminatului arhitectural, ornamental și ornamental-festiv pe o perioadă mai mare decât limitele prevăzute în contracte;
- c) defectarea sau ieșirea accidentală din funcțiune a unor instalații sau subansambluri din instalațiile de iluminat, care conduc la reducerea ariei deservite de Serviciul Iluminat Public cu 10% pe o durată mai mare de 24 de ore;
- d) defectarea sau ieșirea accidentală din funcțiune a unor instalații de iluminat, indiferent de efectul asupra beneficiarilor, dacă fac ca acestea să rămână indisponibile pe o durată mai mare de 72 de ore;
- e) dacă pe durata desfășurării evenimentului, ca urmare a consecințelor avute, acesta își schimbă categoria de încadrare, respectiv din incident devine avarie, evenimentul se va încadra pe toată durata desfășurării lui în categoria avariei.

Art. 33.(1) Analizele incidentelor sau avariilor vor fi efectuate imediat după producerea evenimentelor respective de către operatori, de regulă, împreună cu autoritățile administrației publice locale.

2) Operatorul are obligația ca cel puțin trimestrial să informeze Consiliul Local asupra tuturor avariilor care au avut loc, concluziile analizelor și măsurile care s-au luat.

Art. 34.(1) Analiza incidentelor și avariilor trebuie finalizată în cel mult 5 zile de la lichidarea acestora.

(2) Analiza fiecărui incident sau avarie va trebui să aibă următorul conținut:

- a) locul si momentul aparitiei incidentului sau avariei;
- b) situatia inainte de incident sau avarie,
- c) cauzele care au favorizat aparitia si dezvoltarea evenimentelor;
- d) manevrele efectuate de personal in timpul desfasurarii si lichidarii evenimentului;
- e) efectele produse asupra instalatiilor, daca a rezultat echipament deteriorat, cu descrierea deteriorarii;
- f) efectele asupra beneficiarilor serviciului de iluminat, durata de intrerupere, valoarea pagubelor estimate sau alte efecte;
- g) stadiul verificarilor profilactice, reviziile si reparatiile pentru echipamentul sau protectiile care nu au functionat corespunzator;
- h) cauzele tehnice si factorii care au provocat fiecare eveniment din succesiunea de evenimente;
- i) modul de comportare a personalului cu ocazia evenimentului si modul de respectare a instructiunilor;
- j) influenta schemei tehnologice sau de functionare in care sunt cuprinse instalatiile afectate de incident sau avarie;
- k) masuri tehnice si organizatorice de prevenire a unor evenimente asemanatoare cu stabilirea termenelor si responsabilitatilor.

(3) In cazul in care pentru lamurirea cauzelor si consecintelor sunt necesare probe, incercari sau obtinerea unor date tehnice suplimentare, termenul de finalizare a analizei incidentului sau avariei va fi de 10 zile de la lichidarea acesteia.

(4) In cazul in care in urma analizei rezulta ca evenimentul a avut loc ca urmare a montarii instalatiei, deficiente ale echipamentului, calitatea slaba a materialelor sau datorita actiunii sau inactiunii altor persoane fizice sau juridice asupra sau in legatura cu instalatia sau echipamentul analizat, rezultatele analizei se vor transmite factorilor implicati pentru punct de vedere.

(5) Analiza avariei sau incidentului se face la nivelul Serviciului Public de Iluminat Public care are in gestiune instalatiile respective, cu participarea proiectantului, furnizorului de echipament si/sau a executantului, dupa caz, participarea acestora fiind obligatorie la solicitarea operatorului sau a autoritatii administratiei publice locale.

(6) Daca avaria sau incidentul afecteaza sau influenteaza functionarea instalatiilor aflate in administrarea altor operatori sau agenti economici, operatorul care efectueaza analiza va solicita de la acestia transmiterea in maximum 48 de ore a tuturor datelor si informatiilor necesare analizei avariei sau incidentului.

Art. 35. (1) Rezultatele analizei incidentului sau avariei se consemneaza intr-un formular tip denumit "fisa de incident", iar la exemplarul care ramane la operator se vor anexa documentele primare legate de analiza evenimentului.

Art. 36. (1) In vederea satisfacerii in conditii optime a necesitatilor comunitatii locale, operatorii vor urmari evidentierea distincta a intreruperilor si limitarilor, a duratei si a cauzelor de intrerupere a utilizatorului si a beneficiarilor Serviciului Iluminatului Public, inclusiv a celor cu cauze in instalatiile tertilor, daca au afectat functionarea instalatiilor proprii.

Art. 37. (1) Fisele de incidente si de echipament deteriorat reprezinta documente primare pentru evidenta statistica si aprecierea realizarii indicatorilor de performanta.

(2) Pastrarea evidentei se face la operator pe toata perioada cat acesta opereaza.

SECTIUNEA 6

Asigurarea sigurantei de functionare a instalatiilor

Art. 38.(1) Pentru cresterea sigurantei in functionarea iluminatului public si a asigurarii continuitatii acestuia, operatorii vor intocmi proceduri prin care se instituie reguli de efectuare a manevrelor in instalatiile apartinand sistemului de iluminat public.

Art. 39.

Manevrele in instalatii se executa pentru:

a) modificarea regimului de functionare a instalatiilor sau ansamblului de instalatii fiind determinate de necesitatile obiective de adaptare a functionarii la cerintele utilizatorului, realizarea unor regimuri optime de functionare, reducerea pierderilor etc. avand un caracter frecvent si executandu-se mereu la fel, denumite manevre curente;

b) modificarea configuratiei instalatiilor sau grupurilor de instalatii fara ca acestea sa aiba un caracter frecvent sau periodic, precum si cele care au drept scop retragerea din exploatare a echipamentelor pentru lucrari sau probe si redarea lor in exploatare, denumite manevre programate;

c) izolarea echipamentului defect si restabilirea circuitului functional tehnologic al instalatiei sau ansamblului de instalatii executate, cu ocazia aparitiei unui incident, denumite manevre de lichidare a incidentelor.

Art. 40.In sensul prezentului regulament, nu sunt considerate manevre in instalatii modificarile regimurilor de functionare care au loc ca urmare a actiunii sistemelor de automatizare si protectie sau executate curent de personalul operativ asupra sistemelor de reglaj, pe baza instructiunilor de exploatare, fara modificarea schemei de functionare aprobate.

Art. 41.Manevrele in instalatii se efectueaza numai pe baza unui document scris, denumit in continuare foaie de manevra, care trebuie sa contina:

- a) tema manevrei;
- b) scopul manevrei;
- c) succesiunea operatiilor;
- d) notatii in legatura cu dispunerea si indeplinirea operatiilor;
- e) persoanele care executa sau au legatura cu manevra si responsabilitatile lor.

Art.42. Prin exceptie, manevrele cauzate de accidente se executa fara foaie de manevra.

SECTIUNEA 7

Conditii tehnice de desfasurare a activității Serviciului Iluminatului Public

Art. 43. (1) Iluminatul public stradal se realizeaza pentru iluminatul cailor de circulatie publica, strazi, trotuare, pietre, intersectii, parcuri, treceri pietonale, poduri, pasaje, pasaje sub si supraterane.

(2) Iluminatul public se va realiza de regula cu surse de lumina/lampi cu led pentru toate tipurile de cai de circulatie principale si secundare. Pentru anumite cai de circulatie inguste, din zonele declarate istorice ale localitatilor, unde se doreste o redare foarte buna a culorilor, se pot utiliza surse de lumina/lampi cu sodiu la inalta presiune alb sau surse de lumina/lampi fluorescente compacte de culoare calda [T(c) = 2700 K].

(3) In sistemele de iluminat public se vor prevedea surse de lumina/lampi cu led, cu exceptia cailor de circulatie declarate ca avand caracter istoric, unde se pot folosi surse de lumina/lampi cu

incandescența pentru păstrarea atmosferei tipice momentului istoric ce se dorește a fi scos în evidență.

(4) Alegerea surselor de lumină se face în funcție de eficacitatea luminoasă și de durata de funcționare a acestora, astfel încât costurile de exploatare să fie minime.

Art. 44.(1) Corpurile de luminat se amplasează pe stalpi sau suspendat în axa drumului ori, dacă condițiile tehnice nu permit, pe clădiri, cu acordul proprietarilor.

(2) În cvartale de locuințe și în parcuri, iluminatul public este realizat cu corpuri de iluminat cu distribuție directă, semidirectă sau directă-indirectă, după caz.

(3) Din motive estetice și de securitate, rețeaua de alimentare cu energie electrică este realizată subterană și, unde condițiile tehnice nu permit, aerian.

(4) În cazul alimentării cu energie electrică prin rețea subterană, corpurile de iluminat montate pe stalpi sunt racordate la rețeaua de alimentare cu energie electrică în următoarele moduri:

- a) prin manson de derivație, montat la baza fiecărui stalp;
- b) prin cleme de intrare-ieșire în nisă stalpului sau cutie de intrare-ieșire, montată la baza fiecărui stalp,

Art. 45. Corpurile de iluminat folosite la realizarea iluminatului sunt alese ținându-se cont de caracteristicile tehnice, care trebuie să fie conforme cu:

- a) destinația iluminatului,
- b) condițiile de mediu;
- c) condițiile de montaj pe stalpi,
- d) protecția împotriva electrocutării;
- e) condițiile de exploatare
- f) randamentul corpurilor de iluminat;
- g) caracteristicile lumino-tehnice ale corpului de iluminat;
- h) cerințele estetice și arhitecturale;
- j) posibilitățile de exploatare și întreținere.

Art. 46.(1) Iluminatul public se realizează prin montarea corpurilor de iluminat pe stalpi special destinați acestui scop și pe stalpii rețelei de distribuție a energiei electrice,

Art. 47. Modul de prindere a corpurilor de iluminat pe stalpi se realizează ținându-se cont de:

- a) tipul corpului de iluminat;
- b) importanța căii de circulație pe care se montează;
- c) tipul stalpului;
- d) cerințele de ordin estetic impuse.

Art. 48. Realizarea iluminatului public în zonele de interes deosebit, cu cerințe estetice și arhitecturale, se va face prin proiectarea și realizarea de soluții specifice, unice, adaptate fiecărui caz în parte, conform înțelegerilor dintre utilizator și operator.

Art. 49.(1) Programul de funcționare este asigurat prin comandă automată de conectare/deconectare a iluminatului public.

(2) Programul de funcționare a iluminatului public ține cont de:

- a) longitudinea localității;
- b) luna calendaristică;
- c) ora oficială de vară;
- d) nivelul de luminanță sau de iluminare necesar, corelat cu condițiile meteorologice.

Art. 50. In cazul instalatiilor de iluminat public montate pe aceiasi stalpi pe care este montata si o alta instalatie de transport sau distributie a energiei electrice, conectarea/deconectarea iluminatului public va fi realizata prin utilizarea uneia dintre urmatoarele solutii:

a) actionare manuala, prin prevederea unui intrerupator manual la cutia de distributie a postului de transformare care alimenteaza reseaua de distributie a energiei electrice;

b) actionare automata, prin prevederea unui dispozitiv automat care actioneaza contactorul retelei de iluminat seara si dimineata, in cutia de distributie a postului de transformare care alimenteaza reseaua de distributie a energiei electrice;

c) actionare automata individuala, prin utilizarea unui releu cu fotorezistenta care echipeaza fiecare corp de iluminat. Aceasta varianta va fi utilizata in mod deosebit pentru corpurile de iluminat amplasate in puncte izolate.

Art. 51. (1) Echipamentele si aparatura folosite pentru realizarea sistemelor de iluminat public respecta dispozitiile legale in vigoare privind evaluarea conformitatii produselor si conditiile de introducere pe piata a acestora, asigurandu-se utilizarea rationala a energiei electrice si economisirea acesteia.

(2) Distanta dintre sursele luminoase este stabilita in functie de inaltimea de montare a acestora, asigurandu-se uniformitatea iluminatului in limitele normate.

Art. 52.(1) Retelele electrice realizate prin montaj subteran sunt realizate in solutie buclata, cu functionare radiala. Punctele de separatie sunt amenajate in tablouri (nise) speciale amplasate pe zidurile cladirilor invecinate sau in cutii amplasate la baza stalpilor.

(2) Retelele electrice realizate prin montaj aerian se executa din conducte electrice izolate torsadate.

(3) Linia electrica pentru alimentarea corpurilor de iluminat se racordeaza dintr-un tablou de distributie, care poate fi:

a) tabloul de distributie din postul de transformare medie/joasa tensiune;

b) cutia de distributie supraterana sau subterana;

c) cutia de trecere de la linia electrica subterana la linia electrica supraterana.

(4) Pe cai de circulatie cu trafic redus si foarte redus, alimentarea cu energie electrica a sistemului de iluminat public se realizeaza cu retea electrica monofazata sau trifazata, care poate fi pozata impreuna cu reseaua electrica de alimentare a consumatorilor casnici.

(5) Pe cai de circulatie cu trafic intens sau mediu, alimentarea cu energie electrica a sistemului de iluminat public se realizeaza cu retea electrica trifazat.

(6) Pe aleile dintre blocurile cvartalelor de locuinte sunt montati stalpi de inaltime mica intre 3 si 6 m.

(7) In parcuri, alimentarea cu energie electrica se realizeaza numai prin montaj subteran.

Art. 53.(1) In Municipiul Slatina exista mai multe puncte de alimentare a retelei sistemului de iluminat public, operatorul realizand scheme prin care sa se realizeze comanda sistemului de iluminat dintr-un singur loc, secvential, urmarindu-se obtinerea unui grad ridicat de fiabilitate a sistemului.

(2) Operatorul impreuna cu furnizorul de energie electrica vor stabili numarul maxim de conectoare in cascada pentru a mentine un grad ridicat de fiabilitate a sistemului.

(3) La nivelul municipiului Slatina exista sistemul centralizat de comanda al cascadelor.

Art. 54. (1) In sistemele de iluminat public, protectia contra electrocutarilor se realizeaza prin legarea la nulul de protectie, conform standardelor in vigoare.

(2) Conductorul de nul al retelei de alimentare a sistemului de iluminat public se va lega in mod obligatoriu la pamant.

(3) Instalatia de legare la pamant care deserveste reseaua de legare la nul va fi dimensionata astfel ca valoarea rezistentei de dispersie fata de pamant, masurata in orice punct al retelei de nul,

(4) Carcasele metalice ale corpurilor de iluminat vor fi legate la instalatia de protectie prin legare la nul.

(5) Legarea la nul a corpurilor de iluminat se va realiza aplicandu-se una dintre urmatoarele variante:

a) direct, printr-un conductor electric de nul de protectie, special destinat acestui scop, si care va insoti conductele electrice de alimentare;

b) conectarea la instalatia de legare la pamant la care este legat nulul retelei.

(6) Ramificatiile de la reseaua de alimentare cu energie electrica la corpul de iluminat se vor realiza din conductoare corespunzatoare ca tip de material si ca sectiune urmarindu-se realizarea unui raport optim intre costurile de investitii si cele de exploatare.

Art. 55. (1) Modalitatea de fixare a corpurilor de iluminat pe stalpi va fi aleasa in functie de tipul corpului de iluminat, de importanta caii de circulatie pe care se monteaza, de tipul stalpului si de cerintele de ordin functional si estetic impuse.

(2) Corpurile de iluminat montate in locuri unde este permis accesul tuturor persoanelor trebuie sa prezinte un grad de protectie de minimum IK 08.

SECTIUNEA 8

Asigurarea parametrilor luminotehnici cantitativi si calitativi

Art. 56.(1) Instalatiile de iluminat public trebuie sa asigure caracteristicile luminotehnice normate necesare sigurantei circulatiei pe caile de circulatie, in functie de intensitatea traficului si de reflectanta suprafetei caii de circulatie si a zonei adiacente.

(2) Toate instalatiile de iluminat destinate circulatiei auto sunt dimensionate conform legislatiei internationale si nationale, in functie de nivelul de luminanta, cu exceptia intersectiilor mari si a sensurilor giratorii, care sunt dimensionate in functie de iluminare.

(3) Parametrii cantitativi sunt:

a) nivelul de luminanta, pentru caile de circulatie auto;

b) nivelul de iluminare, pentru intersectii, pietonali, sensuri giratorii, zone pietonale, piste pentru biciclete.

(4) Parametrii calitativi sunt:

a) uniformitatea pe zona de calcul;

b) indicele TI pentru evitarea orbirii fiziologice in campul vizual central si periferic;

c) Serviciul Iluminat Public va intocmi si aplica un plan de asigurare a calitatii serviciului;

d) implementarea sistemului de management al calitatii conform SR EN ISO 9001:2001, a sistemului de management al mediului conform SR EN ISO 14001:2005 si a sistemului de management al sanatatii si securitatii ocupational conform OH SAS 18001:2004.

Art. 57. (1) Iluminatul pietelor si al intersectiilor se realizeaza astfel incat nivelul de iluminare este mai ridicat cu 50% fata de strada cu nivelul cel mai ridicat, incidenta in intersectie, avand ca referinta standardul SR 13433:1999.

(2) Iluminatul trecerilor la nivel cu calea de rulare a tramvaielor se realizeaza astfel incat nivelul de iluminare sa fie cu 50% mai ridicat fata de strada cu nivelul cel mai ridicat, avand ca referinta standardul SR 13433:1999.

(3) Iluminatul intersectiilor se realizeaza prin amplasarea corpurilor de iluminat cat mai aproape de unghiurile intersectiilor.

(4) Iluminatul intersectiilor dintre strazile principale si cele secundare se realizeaza prin amplasarea corpurilor de iluminat pe caile de circulatie principale in fata cailor de circulatie

secundare cu care se intersecteaza, acest mod de amplasare a corpurilor de iluminat constituind un punct de semnalizare pentru circulatia rutiera.

Art. 58. (1) Iluminatul trotuarelor se realizeaza cu un nivel de iluminare cu 50% mai redus decat nivelul partii carosabile a caii de circulatie respective,

(2) Iluminatul spatiilor special amenajate pentru parcare se realizeaza cu surse de lumina care asigura un nivel de iluminare egal cu cel realizat pe zona de acces la parcare.

Art. 59.(1) Iluminatul podurilor si pasajelor se realizeaza cu surse de lumina care asigura o luminanta egala cu cea realizata pe restul traseului.

(2) Pentru poduri se asigura marcarea luminoasa a capetelor podurilor prin marirea nivelului marimii de referinta cu 50% si, suplimentar, marcarea structurii constructiei.

Art. 60.(1) Iluminatul cailor de circulatie in panta se realizeaza cu micșorarea distantei dintre sursele de lumina proportional cu unghiul de inclinare al pantei si progresiv spre varful pantei, in asa fel incat sa se obtina o crestere a nivelului marimii de referinta cu 50%.

(2) Pentru iluminatul curbilor de circulatie, corpurile de iluminat se amplaseaza intr-o dispunere care sa asigure ghidajul vizual.

(3) Stalpii de sustinere a corpurilor de iluminat se amplaseaza, in cazul iluminatului unilateral, pe partea exterioara a curbei, distanta dintre acestia micșorandu-se in functie de cat de accentuata este curba, care sa conduca la o majorare cu 50% a nivelului marimii de referinta.

Art. 61. (1) Iluminatul trecerilor de pietoni se realizeaza cu un nivel de luminanta cu 50% mai ridicat decat cel al caii de circulatie respective, evitandu-se schimbarea culorii care produce soc vizual si estetic perturbator.

(2) Iluminatul se realizeaza prin dispunerea unui corp de iluminat in imediata apropiere a trecerii de pietoni sau amplasarea trecerii in apropierea locului de dispunere a corpurilor de iluminat.

Art. 62. Pozitionarea corpurilor de iluminat rutier se face la un unghi de montaj cat mai mic astfel incat sa se realizeze o dirijare corespunzatoare a fluxului luminos catre carosabil si pentru ca acel corp de iluminat sa nu produca orbirea participantilor la circulatia rutiera sau pietonala, asigurandu-se in acelasi timp si uniformitatea necesara.

Art. 63. (1) Pentru realizarea unei uniformitati satisfacatoare a repartitiei luminantei pe suprafata caii de circulatie, corpurile de iluminat sunt amplasate incat sa asigure parametrii luminotehnici normati,

(2) Amplasarea corpurilor de iluminat se va realiza, in functie de cerintele si conditiile in care se realizeaza iluminatul public, in unul dintre urmatoarele moduri:

- a) unilateral;
- c) bilateral fata in fata;
- d) axial;
- e) central;
- f) catenar.

Art. 64. (1) Iluminatul public al cailor de circulatie va fi realizat tinandu-se cont de incadrarea in clasele sistemului de iluminat, in functie de categoria si configuratia caii de circulatie, de intensitatea traficului rutier si de dirijarea circulatiei rutiere, conform normelor in vigoare, putand fi luate in considerare si standardele nationale.

SECTIUNEA 9

Exploatarea si intretinerea instalatiilor de iluminat public

Art. 65. In aplicarea prevederilor privind realizarea lucrarilor curente de exploatare, urmatoarea documentatie tehnica va fi si anexa la hotararea de dare in administrare sau, dupa caz, la contractul de delegare a gestiunii:

- a)** planul detaliat al instalatiilor de iluminat public pe care le are in exploatare, cu:
- posturile de transformare din care se alimenteaza reseaua de iluminat public;
 - traseul retelei;
 - punctele de conectare/deconectare a iluminatului public;
 - schema de actionare si a cascadei pentru conectarea/deconectarea automata a iluminatului;
 - amplasarea corpurilor de iluminat, cu indicarea tipului si puterii lampii;
 - locul de amplasare pentru realizarea iluminatului ornamental festiv, cu indicarea punctelor de alimentare, numarului lampilor si a puterii totale consumate;

b) documentatia tehnica pentru caile de circulatie pe care sunt montate instalatiile de iluminat public, impartita pe categorii de cai de circulatie, conform prevederilor art. 77, care trebuie sa cuprinda:

- denumirea;
- lungimea si latimea;
- tipul de imbracaminte rutiera;
- modul de amplasare a corpurilor de iluminat;
- tipul retelei electrice de alimentare;
- punctele de alimentare si conectare/deconectare;
- tipul corpurilor de iluminat, numarul acestora si puterea lampilor;
- tipul si distanta dintre stalpi, inaltimea de montare si unghiul de inclinare a corpurilor de iluminat;

c) proiectele de executie a instalatiilor de iluminat, cu toate modificarile operate, breviarele de calcul si avizele obtinute;

d) procesele-verbale de receptie, insotite de certificatele de calitate.

Art. 66. Operatiile de exploatare vor cuprinde:

- a)** lucrari operative
- b)** revizii tehnice
- c)** reparatii curente

Art. 67. In cadrul lucrarilor operative se vor executa:

a) interventii pentru remedierea unor deranjamente accidentale la corpurile de iluminat si accesorii;

b) manevre pentru intreruperea si repunerea sub tensiune a diferitelor portiuni ale instalatiei de iluminat in vederea executarii unor lucrari;

c) manevre pentru modificarea schemelor de functionare in cazul aparitiei unor deranjamente;

d) receptia instalatiilor noi puse in functiune in conformitate cu regulamentele in vigoare;

e) analiza starii tehnice a instalatiilor;

f) identificarea defectelor in conductoarele electrice care alimenteaza instalatiile de iluminat;

g) controlul instalatiilor care au fost supuse unor conditii meteorologice deosebite, cum ar fi: vant puternic, ploi torentiale, viscol, formarea de chiciura;

i) demontari sau demolari de elemente ale sistemului de iluminat public;

j) interventii ca urmare a unor sesizari.

Art. 68. Realizarea lucrarilor de exploatare si de intretinere a instalatiilor de iluminat public se va face cu respectarea procedurilor specifice de:

- a) admitere la lucru;
- b) supravegherea lucrarilor;
- c) scoatere si punere sub tensiune a instalatiei;
- d) control al lucrarilor.

Art. 69. In cadrul reviziilor tehnice se vor executa cel putin urmatoarele operatii:

- a) revizia corpurilor de iluminat si a accesoriilor (balast, igniter, condensator, siguranta etc.);
- b) revizia tablourilor de distributie si a punctelor de conectare/deconectare;
- c) revizia liniei electrice apartinand sistemului de iluminat public.

Art.70. La intretinerea si revizia tablourilor electrice de alimentare, distributie, conectare/deconectare se vor realiza urmatoarele operatii:

- a) inlocuirea sigurantelor necorespunzatoare;
- b) inlocuirea contactoarelor si a dispozitivelor de automatizare defecte;
- c) inlocuirea, dupa caz, a usilor tablourilor de distributie;
- d) refacerea inscriptionarilor, daca este cazul.

Art. 71. Reparatii curente se executa la:

- a) corpuri de iluminat si accesorii;
- b) tablouri electrice de alimentare, distributie si conectare/deconectare;
- c) retele electrice de joasa tensiune apartinand sistemului de iluminat public.

Art. 72.In cadrul reparatiilor curente la corpurile de iluminat si accesorii se vor executa urmatoarele:

- a) inlocuirea pe cât posibil a lampilor necorespunzatoare cu altele de tip led;
- b) stergerea dispersorului, a structurilor de protectie a sursei de lumina/lampii, a structurilor de protectie vizuala si a interiorului corpului de iluminat;
- c) inlaturarea cuiburilor de pasari;
- d) verificarea coloanelor de alimentare cu energie electrica si inlocuirea celor care prezinta portiuni neizolate sau cu izolatie necorespunzatoare;
- e) verificarea contactelor la clemele sau papucii de legatura a coloanei la reseaua electrica;
- f) inlocuirea corpurilor de iluminat necorespunzatoare.

Art. 73. (1) Periodicitatea reviziilor tehnice pentru corpurile de iluminat este conform normativelor tehnice in vigoare sau in functie de specificatiile fabricantului.

Art. 74. Periodicitatea reparatiilor curente pentru tablourile electrice de alimentare, distributie, conectare/deconectare si retelele electrice de joasa tensiune destinate iluminatului public este de 3 ani, iar pentru corpurile de iluminat este de 2 ani.

CAPITOLUL III

Drepturile si obligatiile operatorului

Art. 75. Serviciul Iluminat Public exercita cu titlu gratuit drepturile de uz si de servitute asupra terenurilor si bunurilor proprietate publica sau privata, apartinand, dupa caz, statului, unitatilor administrativ-teritoriale, unor persoane fizice ori juridice, dupa cum urmeaza:

- a) dreptul de uz pentru executarea lucrarilor de infrastructura pentru prestarea serviciului de iluminat public;
- b) servitute de trecere subterana, de suprafata sau aeriana pentru instalarea sistemului de iluminat public;
- c) dreptul de acces la utilitatile publice si la Sistemul Energetic National.

Art. 76. Serviciul Iluminat Public are urmatoarele obligatii:

a) Serviciul Iluminat Public are obligatia de a pune la dispozitia celor interesati toate informatiile de interes public privind serviciul prestat;

b) Serviciul Iluminat Public va mentine in functiune un sistem prin care poate primi si/sau oferi date, informatii si consultanta privind orice situatie sau imprejurare care afecteaza siguranta, disponibilitatea si/sau continuitatea prestarii serviciului;

c) acest sistem unitar va fi organizat sub forma de centre de relatii cu publicul in care vor fi solutionate probleme de orice natura in relatia cu Serviciul Iluminat Public. Sistemul instituit va oferi informatii cu titlu gratuit si va fi disponibil permanent apelurilor telefonice.

d) Serviciul Iluminat Public va face publica orice schimbare de adresa sau numar de telefon, a sistemului prin care se asigura comunicarea cu utilizatorii;

e) sa gestioneze Serviciul Iluminat Public pe criterii de competitivitate si eficienta economica;

f) sa promoveze dezvoltarea, modernizarea si exploatarea eficienta a infrastructurii aferente serviciului de iluminat public;

g) sa respecte angajamentele luate prin contractele de prestare servicii;

h) sa asigure respectarea indicatorilor de performanta ai serviciului de iluminat public

i) sa furnizeze Consiliului Local al Municipiului Slatina, A.N.R.S.C. si C.N.R.I. informatiile solicitate si sa asigure accesul la toate informatiile necesare verificarii si evaluarii functionarii si dezvoltarii serviciului de iluminat public;

j) sa puna in aplicare metode performante de management, care sa conduca la reducerea costurilor de operare,

k) de a reface locul unde a intervenit pentru reparatii sau executia unei lucrari noi, la un nivel calitativ corespunzator, in termen de maximum 5 zile lucratoare de la terminarea lucrarii, daca conditiile meteorologice le permit;

l) sa asigure finantarea pregatirii profesionale a propriilor salariatii.

Art. 77. (1) Penalitatile pentru nerespectarea de catre operatori a indicatorilor de performanta vor fi prevazute in prezentul regulament .

(2) Serviciul Iluminat Public raspunde de indeplinirea obligatiilor prevazute la art. 72.

Art. 78. Serviciul Iluminat Public are urmatoarele drepturi:

a) sa sisteze serviciul de iluminat public utilizatorilor care nu si-au achitat contravaloarea serviciilor prestate, inclusiv majorarile si/sau penalitatile de intarziere, in cel mult 30 de zile calendaristice de la data expirarii termenului de plata a facturilor;

b) sa solicite recuperarea cheltuielilor necesare reluarii prestarii serviciului de iluminat public;

c) sa asigure echilibrul contractual pe durata delegarii gestiunii;

d) sa solicite modificarea sau ajustarea tarifului in conformitate cu Normele metodologice-cadru aprobate de A.N.R.S.C.;

e) sa solicite recuperarea debitelor in instanta.

Art. 79. Dreptul de acces la Serviciul Iluminat Public si de a beneficia de acesta este garantat tuturor membrilor comunitatii locale, persoane fizice si persoane juridice, in mod nediscriminatoriu.

Art. 80. Beneficiarii serviciului de iluminat public au urmatoarele drepturi:

a) sa aiba acces la Serviciul Iluminat Public in conditiile respectarii regulamentelor specifice;

b) sa aiba acces la informatiile de interes public privind Serviciul Iluminat Public,

c) rezolvarea cererilor venite din partea beneficiarilor privind reabilitarea, modernizarea si extinderea sistemului de iluminat public.

Art. 81. Beneficiarii persoane fizice si/sau persoane juridice ai serviciului de iluminat public au obligația de a respecta prevederile prezentului regulament al Serviciului Iluminatului Public si de a-si achita obligațiile de plata stabilite sub forma de taxe locale.

CAPITOLUL IV Indicatori de performanta

Art. 82.(1) Indicatorii de performanta stabilesc condițiile ce trebuie respectate de operatorii serviciului de iluminat public in asigurarea serviciului de iluminat public.

(2) Indicatorii de performanta asigura condițiile pe care trebuie sa le îndeplinească Serviciul Iluminat Public, având-se in vedere:

- a) continuitatea din punct de vedere cantitativ si calitativ;
- b) adaptările la cerințele concrete, diferențiate in timp si spațiu, ale comunității locale;
- c) satisfacerea judicioasa, echitabila si nepreferentială a tuturor membrilor comunitatilor locale, in calitatea lor de utilizatori ai serviciului;
- d) administrarea si gestionarea serviciului in interesul comunitatilor locale;
- e) respectarea reglementarilor specifice din domeniul transportului, distributiei si utilizarii energiei electrice;
- f) respectarea standardelor minimale privind iluminatul public, prevazute de normele nationale in acest domeniu.

Art. 83. Indicatorii de performanta pentru Serviciul Iluminat Public sunt specifici pentru urmatoarele activitati:

- a) calitatea si eficienta serviciului de iluminat public;
- b) indeplinirea prevederilor din contract cu privire la calitatea serviciului efectuat;
- c) mentinerea unor relatii echitabile intre operator si utilizator prin rezolvarea operativa si obiectiva a problemelor, cu respectarea drepturilor si obligatiilor care revin fiecarei parti;
- d) solutionarea reclamatiiilor beneficiarilor referitoare la Serviciul Iluminat Public;
- e) cresterea gradului de siguranta rutiera;

Art. 84. In vederea urmaririi respectarii indicatorilor de performanta, operatorul trebuie sa asigure:

- a) gestiunea Serviciului Iluminatului Public,
- b) inregistrarea reclamatiiilor si sesizarilor beneficiarilor, organelor de politie si gardienilor publici si solutionarea acestora;
- c) accesul neingradit al autoritatilor administratiei publice centrale si locale, in conformitate cu competentele si atributiile legale ce le revin, la informatiile necesare stabilirii:
 - modului de respectare si de indeplinire a obligatiilor contractuale asumate;
 - modului de administrare, exploatare, conservare si mentinere in functiune, dezvoltare si/sau modernizare a sistemului public de iluminat
 - stadiului de realizare a investitiilor;
 - modului de respectare a parametrilor ceruti prin prescriptiile tehnice.

Art. 85. Indicatorii de performanta generali si garantati pentru Serviciul Iluminat Public sunt stabiliti in anexa nr. 1 care face parte integranta din prezentul regulament.

CAPITOLUL V
Dispozitii finale si tranzitorii

Art. 86. Încălcarea dispozițiilor prezentului regulament atrage răspunderea disciplinara, patrimoniala, civila, contravențională sau penala, in condițiile legii.

Art. 87. (1) Regulamentul de serviciu propriu este elaborat si aprobat de Consiliul Local ale Municipiului Slatina

Art. 88.In cadrul contractelor încheiate cu utilizatorii se vor indica standardele, normativele si tarifele legale, valabile la data încheierii acestora.

Art. 89.In vederea creșterii siguranței cetățenilor si scăderii infractionalitatii, organele administratiei publice locale impreuna cu organele de politie vor stabili modalitati de semnalare operativa a cazurilor de nefunctionare sau de functionare defectuoasa a sistemului de iluminat public.

Preșdinte de ședință,
Emil-Costin POPA

